SLOTSKROEN

100 ÅR

Hæftets indhold:

Slotskroen – et værtshus uden for byens porte **3**

Slotskroen – en beboelsesejendom på Frederiksberg **11**

Slotskroen – en andelsboligforening på 26. år **24**

Slotskroen – en ejendom omtalt i medierne **30**

Slotskroen – ejerforhold **34**

Forord

I anledning af at vores nuværende ejendom kan markere sin 100 års dag den 22. februar 2006 udsendes hermed en hyldest til ejendommen "Slotskroen" med dens unikke forhistorie.

Knud Erik Hansen

Slotskroen – et værtshus uden for byens porte

Nutidens Vesterbrogade og noget af Roskildevej blev anlagt i 1770´erne, dengang kendt som Roskilde Landevej. Det var hovedvejen fra København mod Roskilde, og vejen erstattede den tidligere Roskilde Landevej[1], som gik fra Vesterbro forbi Bakkehuset (som vi kender på Rahbeks Allé) og videre gennem Valby.

Slotskroens historie begynder så småt i Bakkehuset.

Bakkehuset blev bygget i 1692. Det var et lille, beskedent hus, som på Christian den Sjettes tid var ejet af en kongelig overberidder. Huset var dengang en lille kro med logi og udskænkning/brygning af øl og vin. Stedet var godt besøgt, da det lå ved den gamle Roskilde Landevej. Bakkehuset var ikke kun et sted for tørstige og sultne sjæle – kroen hjalp også de rejsende, som ikke kunne nå ind til København, inden byportene lukkede.

I 1762 overgik Bakkehuset til den kongelige bygningsinspektør Conradi. Han byggede to fløje på Bakkehuset, og byggede endvidere et nyt Bakkehus. Efter denne udvidelse fik Conradi i 1766 tilladelse til at drive værtshus med logi i Bakkehuset – uden brygning.

I 1776, hvor den nye Roskilde Landevej blev taget i brug, blev Bakkehuset sat på offentlig aktion med vilkår om, at køber kunne flytte Bakkehusets forretning til den nye Roskilde Landevej og – ved ansøgning herom – opnå samme værtshusbevilling, som Conradi havde nydt godt af. Det skal nævnes, at det ikke var selve Bakkehusets værtshusbygning, der kunne flyttes, men blot forretningen, idet anlæggelsen af den nye hovedvej ville gøre forretningsgrundlaget værdiløst på den gamle Roskilde Landevej.

Conradi solgte Bakkehuset til Carl Henrich Ording. I årene 1780-82 anlagde Carl Henrich Ording kroen ud til den nye Roskilde Landevej, ved hjørnet til Pile Allé. Denne første kro skulle efter signede være en lav gul bygning med et højt, rødt tag. Stueetagen var indrettet til gæstestuer for de rejsende, og bygningens østre ende blev brugt som stald til hestene. Senere blev kroen udbygget med første sal. Den 5. september 1782 blev kroen en "kongelig privilegeret kro".

Selvom Carl Henrich Ording grundlagde kroen ved den nye Roskilde Landevej, drev han den aldrig selv. Kroens første bevillingshaver var Johannes Orm, en

[1] Før den tidligere Roskilde Landevej brugte man den ældste Kongevej til at komme fra København mod Roskilde. Den ældste Kongevej svarer til nutidens Gammel Kongevej, Smallegade og går forbi Damhussøen.

god ven og studiekammerat af Rahbek[2]. Bevillingen til krohold blev givet den 28. september 1782 og lød således:

VI CHRISTIAN DEN SYVENDE af Guds Naade
Konge af Danmark og Norge, de Venders og Gothers,
Hertug til Slesvig, Holsten, Stormarn, Ditmarsken og
Oldenburg

Giøre alle vitterligt: at Vi efter allerunderdanigst gjorte Ansøgning, ved Vores Resolution af 5te i denne Maaned allernaadigst have bevilget og tilladt, ligesom Vi og hermed bevilge og tillade: at JOHANNES ORM maa udi det af Eieren af det saa kaldte Bakkehuus, Carl Ording, ved den ny Landevei ved Frederichsberg opbygte Sted herefter holde det Vertshuus, der tilforn ved Vores allernaadigste Confirmations-Bevilling af 30. December 1766 har været tilladt udi forberørte Bakkehus, men nu paa dette sidste Sted aldeles er nedlagt, og de Reisende saavelsom andre med fornøden Logementer samt Spise og Drikkevare til Nødtørftighed og for en billig Betaling udi bemeldte ved Landeveien opbygte ny Sted betiene imod, naar de første 10 Aar den 5te September 1792 ere forløbne, at svare til Vores Kasse udi aarlig Afgift FIRE RIGSDALER, som da i rette Tid erlægges, samt med Vilkaar: 1: at Vertshuusholderen sig ikke maa understaae, der paa Stedet at brøgge Øl eller brænde Brændeviin, men skal være tilforpligtet at hente de fornødne Drikkevare, som til Vertshuusholdet og Udsalg behøves, udi Vores Residens Stad Kiøbenhavn, og 2: haver han at holde foranførte Vertshuus saalænge det vedbliver i forsvarlig Stand vedlige og dermed i alle Maader at rette sig efter Loven, samt de om Vertshuusholdere paa Landet allerede udgangne atter herefter udkommende videre Anordninger; saa at dette Vertshuus ingensinde til noget Fylderie og Tidspilde for Bonden eller andre vorder misbrugt, saafremt dette Privilegium ikke ellers derved skal være forbrudt og aldeles ophævet. Forbydendes alle og enhver herimod eftersom foreskrevet staar at hindre eller udi nogen Maade Forfang at giøre, under Vor Hyldest og Naade. Givet paa vort Slot CHRISTIANSBORG udi Vores Kongelige Residensstad Kiøbenhavn, den 28. September 1782.

Under Vor kongelig Segl
L.S.

Efter hans kongelige Maiestæts allernaadigste specielle Befaling.

NUMSEN. **SCHILDEN.**

[2] Der må være tale om Knud Lyhne Rahbek fra Bakkehuset.

Carl Henrich Ordings motiv for at erhverve sig det eftertragtede kroprivilegium viste sig hurtigt efter overtagelsen. Umiddelbart efter ejendommens færdiggørelse og krotilladelsens udstedelse solgte han stedet til bevillingshaveren Johannes Orm for 2.800 rigsdalere.

Den første kro, som Carl Henrich Ording grundlagde.

Som direkte arvtager af kroen i Bakkehuset ville det have været naturligt, hvis denne nye kro havde fået navnet Bakkehuset eller Ny Bakkehus, men sådan skulle det ikke være. Johannes Orm navngav kroen "Slotskroen".

I Frederiksberg By var der grobund for mange værtshuse – især dem i smug. I 1784 konstaterede Rentekammeret[3] ved en undersøgelse, at der eksisterede 34 værtshuse i Frederiksberg By – og byen havde omtrent 700 indbyggere. Omkring de 30 af værtshusene havde ikke værtshusbevilling. Slotskroen var blandt de få, som havde papirerne i orden. Alle fik dog den kongelige bevilling efter undersøgelsen mod en årlig afgift på ca. 3 rigsdalere.

I årene 1792 til 1859 skete mindst 4 ejerskifter af Slotskroen. I perioden 1859 til 1867 ejede Peter Wismann kroen. Han foretog store udvidelser. I 1859

[3] Rentekammeret svarer så vidt vides til nutidens Skatteministerium.

opførte han villa med kvist i gården ved Pile Allé, og pludselig kunne Slotskroen også tilbyde keglebaner og billard. Ud mod Vesterbrogade blev opført en 2 etagers beboelsesejendom med boliger på første sal og restaurant Slotskroen i stueetagen. Og i 1860 byggede Peter Wismann en bindingsværks-bygning som stald og en lokumsbygning i gården.

Igen undergik kroen flere ejerskifter frem til 1897, hvor Slotskroen blev købt af Peter Christensen. I samme år nedrev han den tidligere bindingsværksstaldbygning og byggede en ny grundmuret staldbygning med fouragehandel. I 1904 blev også denne bygning revet ned og erstattet af den gårdbygning, som andelsboligforeningen kender i dag. I stueetagen blev bygget hestebåse, og 1. salen og loftet blev brugt til fourage, hvor der via et hejsespil blev hejst sække med korn og foderstoffer op til etagedørene. Bygningen omfattede også krostue, køkken og toilet. I mange år drev Svend Åge Jacobsen fouragehandel i bygningen. Langt senere var bygningen rammen om andre virksomheder, en lysfabrik og serigrafivirksomheden Dons og Christensen.

Mellem Slotskroens hovedbygning og hjørnet af Pile Allé var opsat lysthuse med vinduer ud mod gaderne. Hvornår disse huse blev opsat, vides ikke, men de fungerede som et værn, der kunne bevare den hyggelige atmosfære inde i Slotskroens gårdhave, nøjagtigt som vi kender det fra De Små Haver i dag. Slotskroens have havde en familievenlig og fornøjelig stemning.

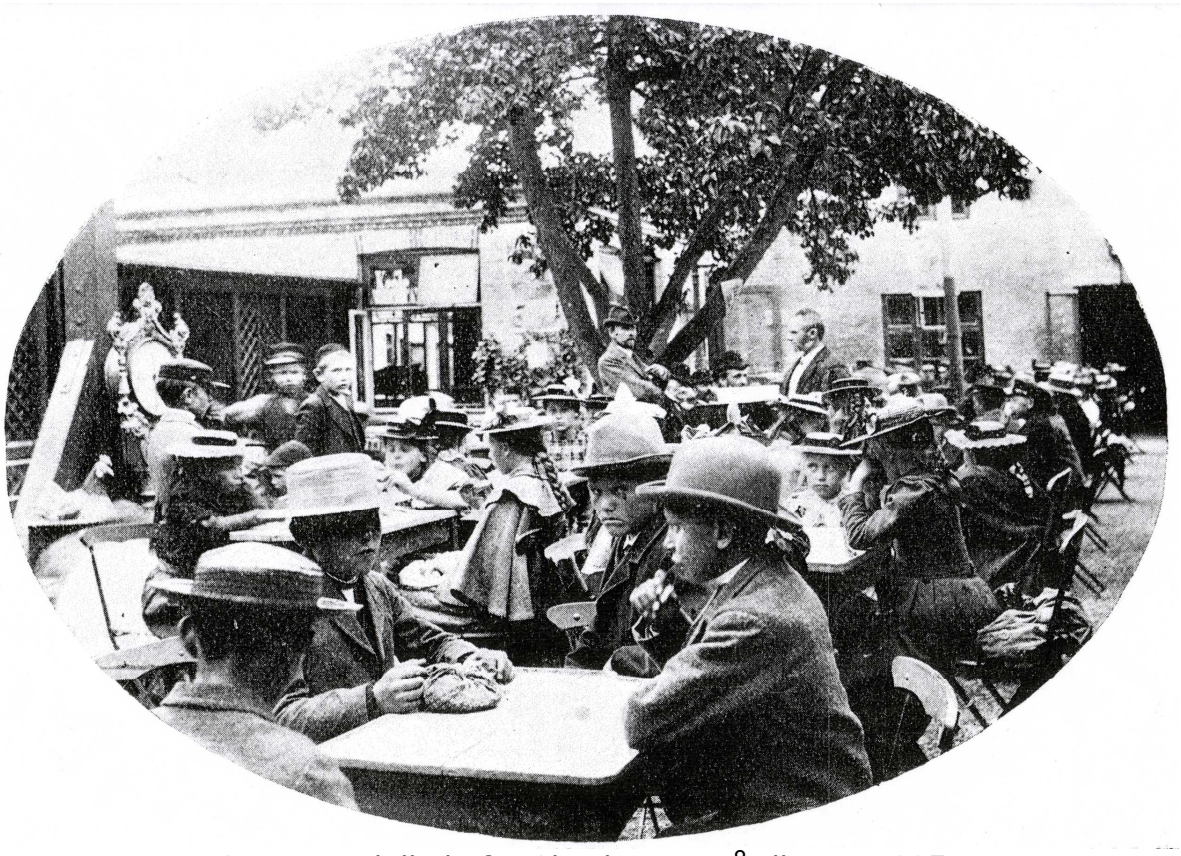

Stemningsbillede fra Slotskroens gårdhave, 1895.

Skitse over villa, der blev opført af Peter Wismann i 1859. Frontpartiet, som vist her, vender ud mod Pile Allé. På den ene gavl står skrevet: Slotskroen – Restaurant – Salonkeglebane og Billard.

Slotskroen fotograferet fra indgangen til Søndermarken, 6. oktober 1904.
Villaens gavl ses til venstre. Den lave bebyggelse bag træerne midt i billedet er de små lysthuse. Til højre ses den ”nye” Slotskro i 2 etager. Fotoet er taget efter, den første grundmurede staldbygning er revet ned, og inden næste staldbygning er opført.

Avistegning af Juul Møller, ca. 1905. Tegningen viser Slotskroens børnevenlige karakter. Til højre ses lysthusene, og bag træet anes Slotskroens 2-etagesbygning svagt.

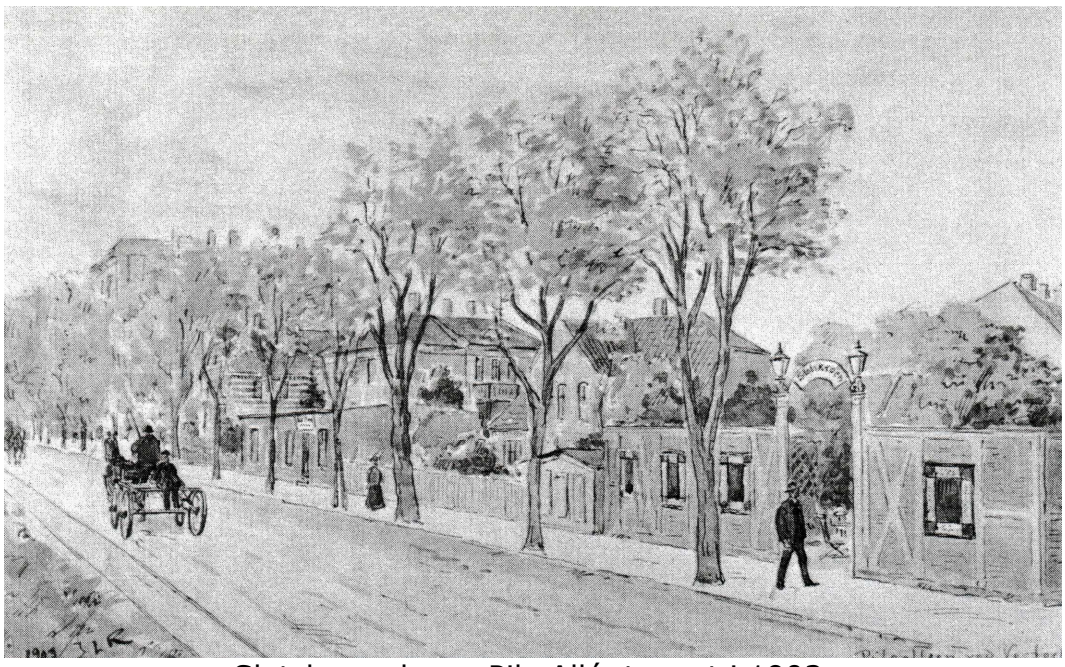
Slotskroen langs Pile Allé, tegnet i 1903.

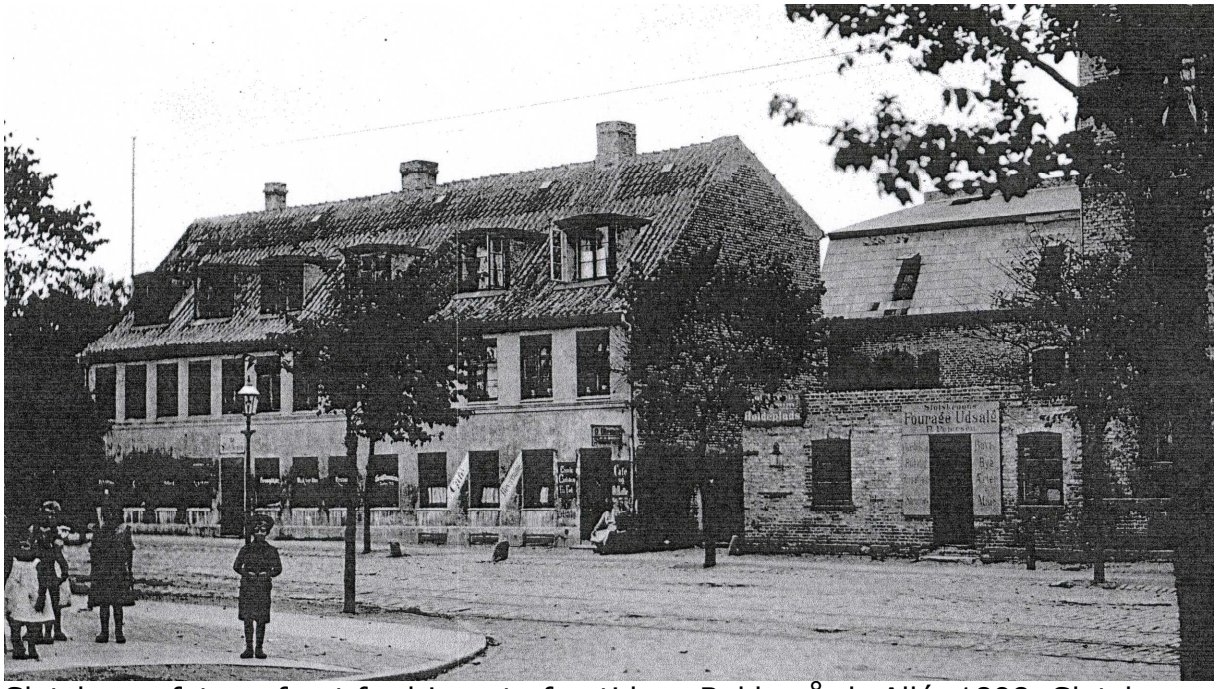

Slotskroen fotograferet fra hjørnet af nutidens Bakkegårds Allé, 1898. Slotskroens hovedbygning med restaurant og beboelse, og den første grundmurede staldbygning med fouragehandel til højre i billedet – opført af ejer Peter Christensen.

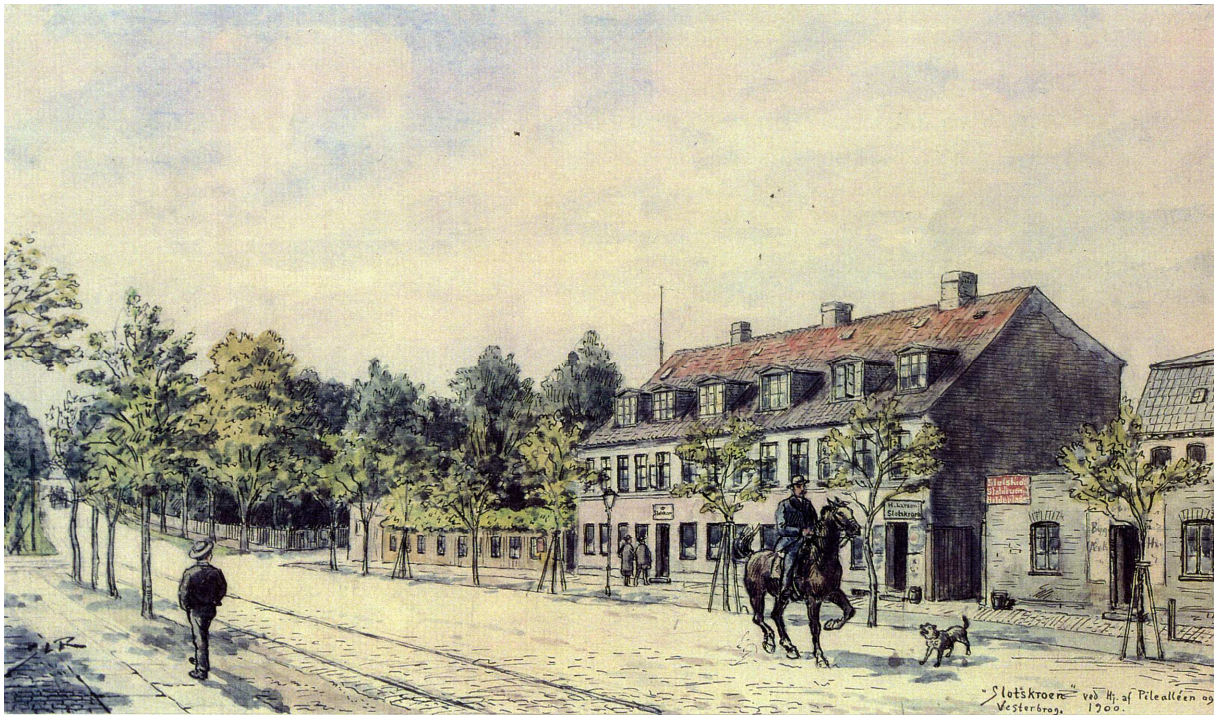

Slotskroen tegnet i 1900. Efter etagebygningen ses vinduerne i lysthusene. Læg også mærke til hjørnet med De Små Haver.

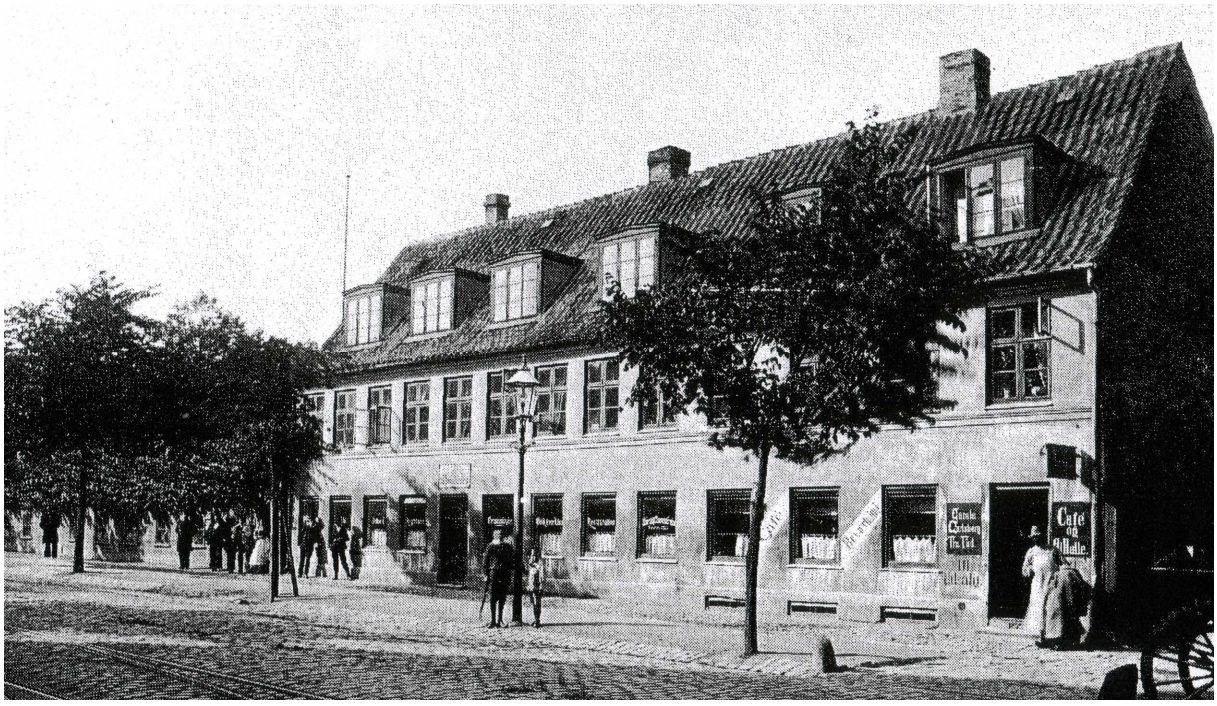

Slotskroens hovedbygning fotograferet omkring 1903.
Restaurant i stueetagen og beboelse på første sal.

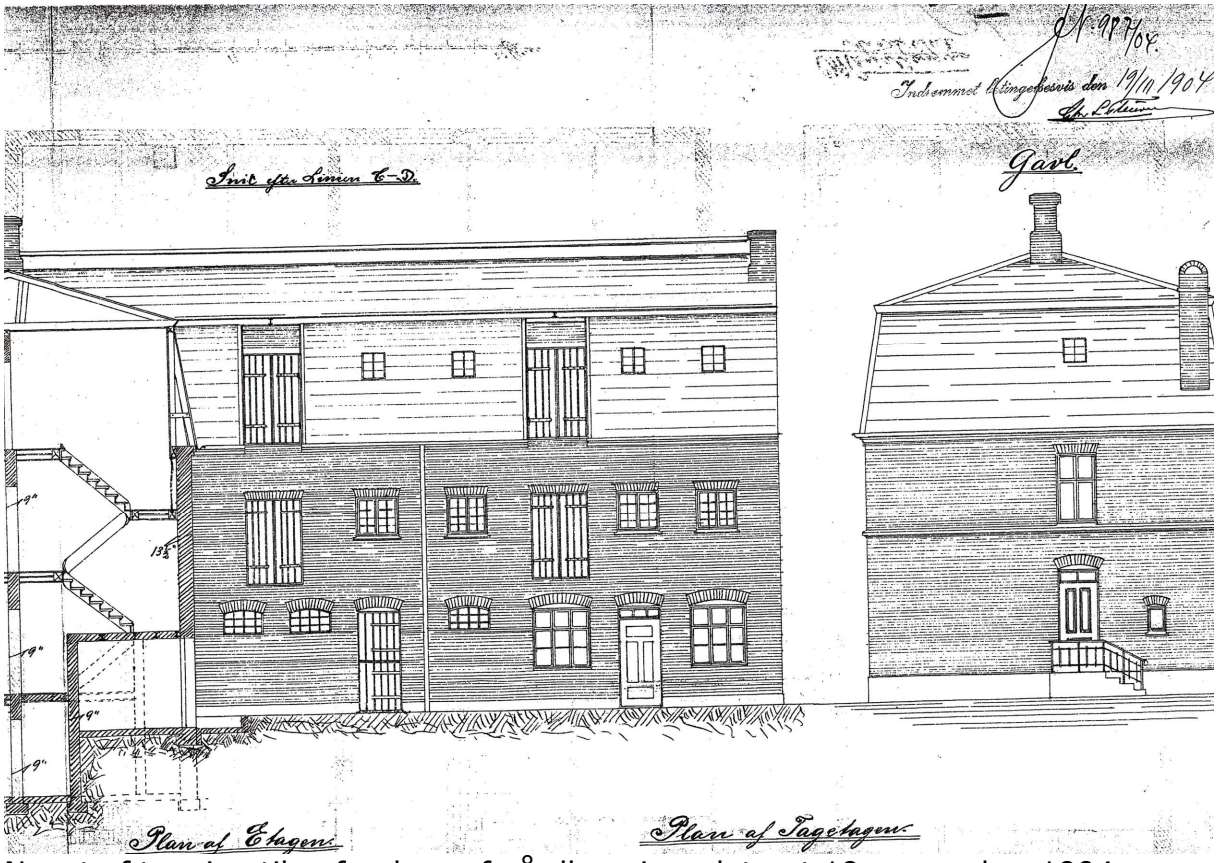

Noget af tegning til opførelsen af gårdbygning, dateret 19. november 1904

Slotskroen – en beboelsesejendom på Frederiksberg

Omkring årsskiftet 1904/05 overgår Slotskroen fra Peter Christensen til Slotskroen A/S v/H.V. Jensen og H. Jørgensen. Selskabet sælges hurtigt videre til Th. Dan-Olsen og O. Dan-Olsen.

Den 10. november 1905 sammenlægges matrikel nr. 67 A Frederiksberg By og Sogn (gårdanlægget) med matrikel nr. 65 D (beboelses- og restaurantionsbygningen). Samme år nedrives Slotskroens hovedbygning ud mod Vesterbrogade, og den nuværende beboelsesejendom opføres.

Den 22. februar 1906 udsteder Frederiksberg Kommunes Tekniske Forvaltning 4 ibrugtagningstilladelser til slotskroens ejere. Én tilladelse for den 2-etages grundmurede bygning indrettet til stald og beboelse, og de tre andre tilladelser for den 5-etages beboelsesejendom med kældre og vaskerum. Disse tre ibrugtagningstilladelserne er udformet for Pile Allé nr. 21, Vesterbrogade nr. 286, og Vesterbrogade nr. 288 - 290.

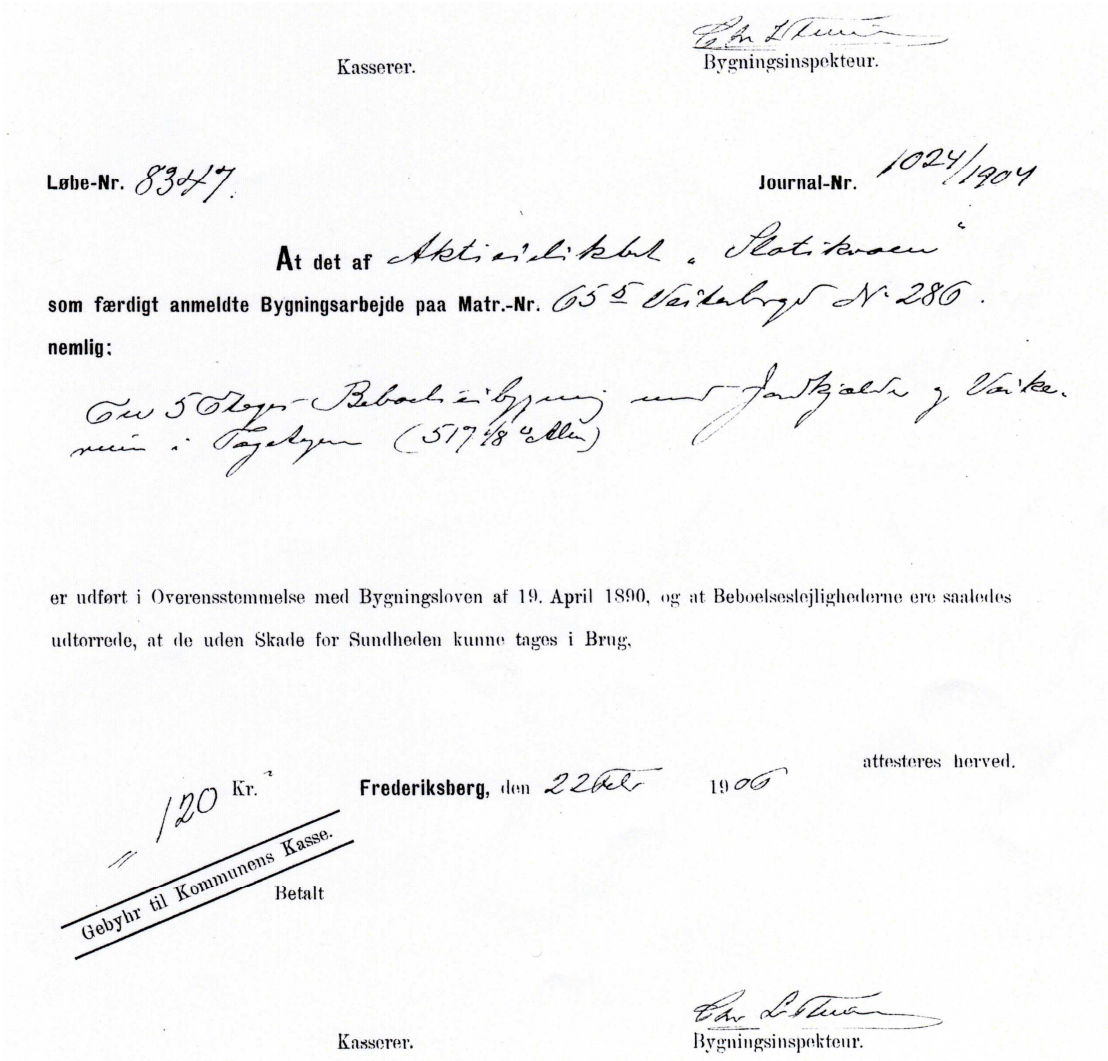

Kasserer. Bygningsinspekteur.

Løbe-Nr. 8347. Journal-Nr. 1024/1904

At det af Aktieselskabet Slotskroen

som færdigt anmeldte Bygningsarbejde paa Matr.-Nr. 65 D Vesterbrogade N. 286.

nemlig:

En 5 Etages Beboelsesbygning med Jordkælder og Vaskerum i Tagetagen (517 48 qMtr)

er udført i Overensstemmelse med Bygningsloven af 19. April 1890, og at Beboelseslejlighederne ere saaledes udtørrede, at de uden Skade for Sundheden kunne tages i Brug,

attesteres herved.

120 Kr. Frederiksberg, den 22 Febr 1906

Gebyhr til Kommunens Kasse.

Betalt

Kasserer. Bygningsinspekteur.

Løbe-Nr. 8348 Journal-Nr. 1024/1904

At det af Aktieselskabet „Statskraen"
som færdigt anmeldte Bygningsarbejde paa Matr.-Nr. 65 a Vesterbro N. 288-290 < af Pileallen
nemlig:

En 5etages Beboelsesbygning med Forstyelser og Vaskerum i Tagetagen (1259 □' Alm)

er udført i Overensstemmelse med Bygningsloven af 19. April 1890, og at Beboelseslejlighederne ere saaledes udtørrede, at de uden Skade for Sundheden kunne tages i Brug,

attesteres herved.

240 Kr. **Frederiksberg,** den 22 Feb 1906

Gebyhr til Kommunens Kasse.
Betalt

Kasserer. Bygningsinspekteur.

Løbe-Nr. 8349 Journal-Nr. 1024/1904

At det af Aktieselskabet „Statskraen"
som færdigt anmeldte Bygningsarbejde paa Matr.-Nr. 65 a Pileallen N. 21
nemlig:

En 5etages Beboelsesbygning med Forstyelser og Vaskerum i Tagetagen (629 □' Alm)

er udført i Overensstemmelse med Bygningsloven af 19. April 1890, og at Beboelseslejlighederne ere saaledes udtørrede, at de uden Skade for Sundheden kunne tages i Brug,

attesteres herved.

120 Kr. **Frederiksberg,** den 22 Feb 1906

Gebyhr til Kommunens Kasse.
Betalt

Kasserer. Bygningsinspekteur.

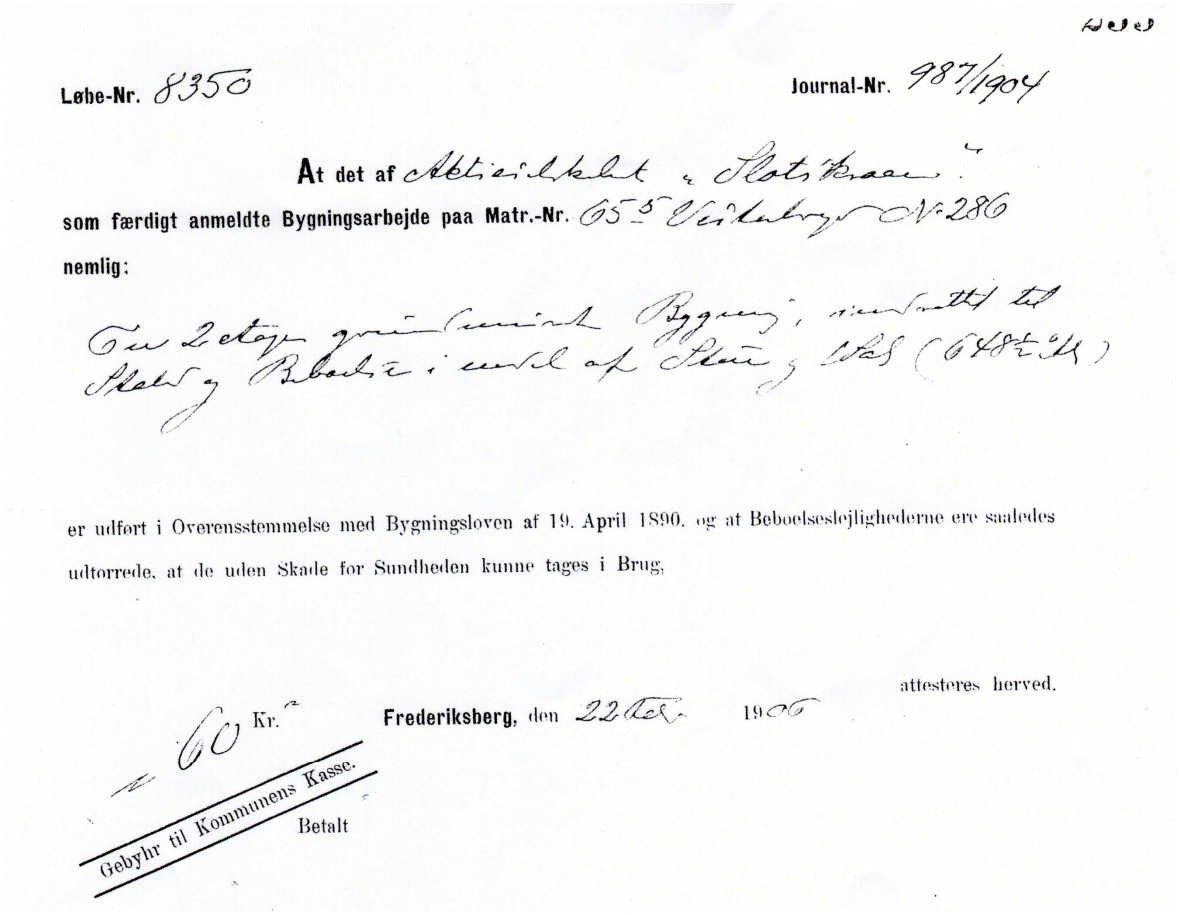

Løbe-Nr. 8350 Journal-Nr. 987/1904

At det af Aktieselskabet „Slotskraan"

som færdigt anmeldte Bygningsarbejde paa Matr.-Nr. 65 5 Vesterbro N. 286

nemlig:

En 2 etage grundmuret Bygning, nemlig tilbygning af Beboelse i anledning af Stue og Kælder (648 m²)

er udført i Overensstemmelse med Bygningsloven af 19. April 1890, og at Beboelseslejlighederne ere saaledes udtørrede, at de uden Skade for Sundheden kunne tages i Brug,

attesteres herved.

Frederiksberg, den 22 Oct. 1906

60 Kr.

Gebyhr til Kommunens Kasse.

Betalt

De 4 ibrugtagningstilladelser fra Frederiksberg Kommune.

Den nye beboelsesejendom lægger ikke skjul på sin eksistens. De iøjefaldende tårne har prydgavle i nederlandsk renæssance stil og krones af tagryttere, som leder tankerne hen på flere fynske kirketårne. Vinduespartierne i loftværelserne ud mod gaden afsluttes med miniature tårne. Mange steder finder man små udsmykninger over vinduespartierne og under karnapperne. Hele ejendommens facade samles i et stribet bånd i gadeplan og to smalle bånd, der omgiver 4. salene under taget. Opgangen 286 (nuværende nr. 204) skiller sig ud fra resten af ejendommen. Her er karnapperne formet i en halvbue, hvor selv vinduesglassene er buede, og karnapafslutningen øverst ender i en halvkuppel med krone på toppen.

Indvendigt har udsmykningen også været en vigtig del af byggeriet. Alle trappeopgange er udstyret med facetslebne glasruder i opgangsdørenes øverste halvdel, blyindfattede ruder i blomsterinspireret stil på reposerne mod gård-

miljøet, og høje paneler og udskårne dørkarme fra stue til loft. Endvidere har trappeopgangene mosaikinspireret terrazzogulvbelægning og svingdøre, med glas som i hoveddørene, der adskiller selve trappeområdet fra indgangspartiet. Det lange indgangsparti betyder i praksis, at både køkkentrapper og hovedtrapper ligger ind mod gården, således at lejlighederne har fået optimal udsigt over Vesterbrogade og Pile Allé.

Hver opgang har fået sit eget særpræg. I nr. 21 er indgangspartiet en marmorinspireret trappeopsats, i nr. 290 (nuværende nr. 208) er indgangspartiet væsentligt længere end i de andre opgange, idet trappeopgangen befinder sig inde bagved hjørnelejemålet (Slotskroens restaurant). Denne lange gang ind til trappeområdet er udsmykket med farverige kalkmalerier i blomsterinspireret stil, som fordeler sig på væggene og i buer over loftet. I nr. 288 (nuværende nr. 206) er lejlighederne opbygget således, at indgangsdørene til lejlighederne er placeret ved siden af hinanden i en halvbue, i stedet for at være placeret direkte overfor hinanden, som i de andre opgange.

Sidst men ikke mindst er der i nr. 286 (nuværende nr. 204) udsmykket med et højere indgangsparti til hver lejlighed, idet de udskårne dørkarme ender i en karmafsats over døren. Generelt er indgangsdørene til lejlighederne udskåret i smukke mønstre, og i alle døre er isat messing brevsprække og grønt bølgende glas på den øverste halvdel af døren.

Alle ejendommens lejligheder er også udsmykket i den herskabelige stil med udskårne døre og dørkarme, høje paneler i nogle af rummene, og stuklofter i alle rum – nogle mere omfangsrige end andre. I nogle rum består stukken af nogle afdæmpede lister hele vejen rundt langs loftskanten og, midt i loftet, en beskeden runddel, hvori krog til eventuel loftlampe er opsat. I andre rum er stukken så overdådig, at den nærmest er det første, der registreres ved indtræden i rummet. I loftskanten hele vejen rundt er listerne erstattet med brede, udsmykkede bånd, og der er ikke længere tale om en runddel midt i loftet, men en hel loftsudsmykning i en overdådig krans omkring et eventuelt lampested. Disse store stuklofter er udfærdiget med inspiration fra naturens blomster og blade. – I hver lejlighed er ikke to stuklofter ens.

Lejlighederne er forsynet med kakkelovne, som varmetilførsel om vinteren, og ringeklokke, hvormed man efter signede har kaldt tjenestefolk til sig. Loftværelserne har muligvis været opholdsrum for tjenestefolk.

Køkkentrappernes udformning er til gengæld til at overse. Stilen med de udskårne døre og dørkarme er fortsat som det eneste – i en mere enkel stil. Alle køkkentrapper har altaner til brug for tæppebankning. Der har været vaskerum på loftet ved de fleste køkkentrapper.

HJØRNET AF PILE ALLÉ OG VESTERBROGADE 204-208. POSTKORT CA. 1912

Slotskroens café, læs evt. artikel fra Illustreret Tidende bagerst i dette hæfte.

Slotskroen fotograferet fra Bakkegårds Allé, 1949.

Omkring 1939 blev Slotskroens café på hjørnet af Pile Allé og Vesterbrogade ombygget til en decideret verandatilbygning.

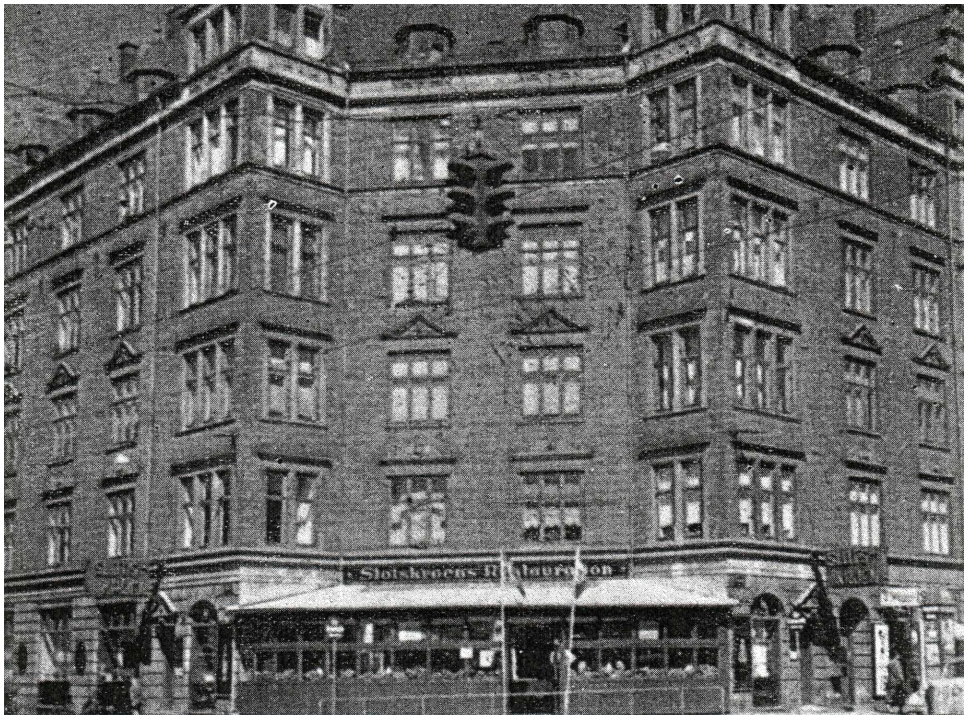

Slotskroen fotograferet fra Søndermarken, formentlig 1939.

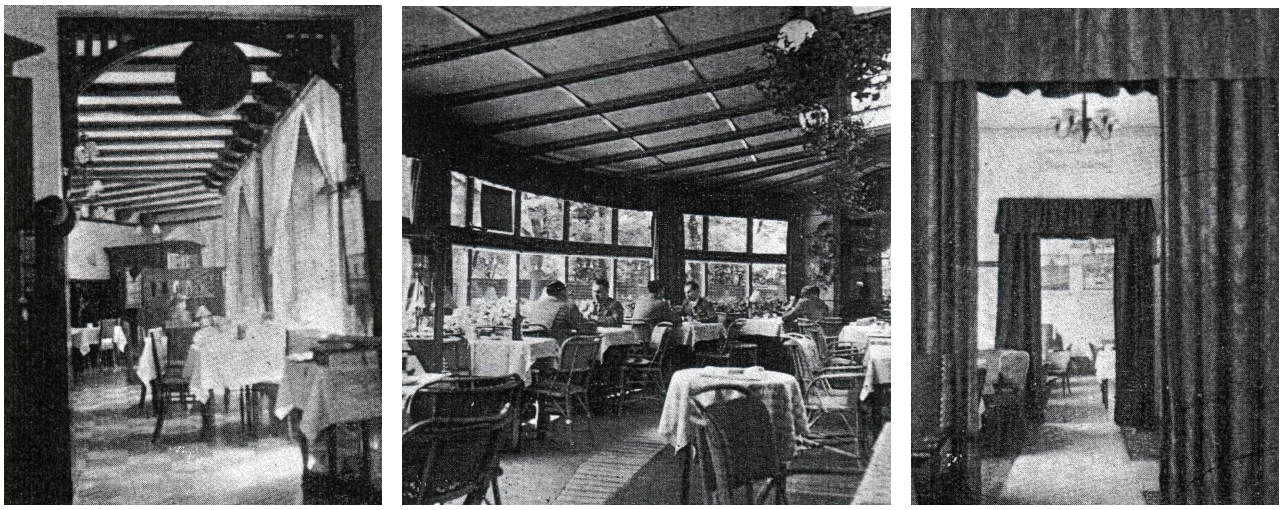

Billeder fra restaurant Slotskroen, formentlig 1939.

I 1956 overgår Slotskroen A/S til frøken O. Dan-Olsen med 90% og prokurist H. Jacobsen med 10%. Og i 1962 bliver Ingeborg De Fine Skibsted medejer af Slotskroen A/S. De to tårnryttere (spir) på ejendommens hjørnetårne nedrives i 1965 – uden planer om genopbygning.

I 1969 overgår Slotskroen A/S fra frøken O. Dan-Olsen og H. Jacobsen til Boligselskabet Jammershus af 1961. Og på et tidspunkt i 1970´erne ændres dette selskab til L. J. Investering. Advokat Cohn, som står bag dette selskab, har købt Slotskroen som en hurtig investering, idet han vil udstykke ejendommen til ejerlejligheder. I mellemtiden er vedtaget en lovgivning, som hindrer udstykningen til ejerlejligheder, hvorefter Cohn støt og roligt lader ejendommen forfalde.

Foto af Erik V. Pedersen

En forsømt Slotskroen bag sporvogn linie 6, 1969.

Lejerne begynder at røre på sig, og det udmunder i oprettelsen af et beboerdemokrati, som forsøger at få ejeren i aktion – uden held. Lejernes Landsorganisation hjælper med henvendelser til huslejenævnet og Frederiksberg Kommune, men trods det ene pålæg efter det andet foretager ejeren sig intet.

Da lejerne får lov til at se regnskaberne for Slotskroen, konstaterer de, at de samme reparationsregninger bogføres i 3 forskellige regnskaber. Forholdene bliver mere og mere brogede, så beboernes advokat foreslår som mulig løsning, at de forhører sig hos Cohn om et salg af ejendommen til beboerne på andelsbasis. Ifølge lovgivningen kunne en ejendom på det tidspunkt ikke sælges, førend den havde været tilbudt beboerne.

På de følgende sider beskrives ejendommens tilstand tydeligt i beboernes brev til L. J. Investering:

DOKUMENT DIREKTE AFSKREVET

Frederiksberg 31 januar, 1977

Til Hr. Erling Cohn, Advokat
A/S L. J. Investering
Vester Voldgade 4
1552 København V

Samtlige beboere i ”Slotskroen” på nær nogle enkelte lejemål i nr. 21 har enten mødtes og givet en samlet liste eller særskildt sendt en liste over de mangler og forsømmelser man fandt var vigtige.

Sammenlagt fylder disse lister en del som De vil se af de følgende fem sider.

På Deres kontor d. 11.1.77 bad De mig tage alle tingene op med Fru Haughbart, der mente at hun ville få tid til at komme herud i ugen 24 – 30 januar. Det skete desværre ikke. Flere af lejerne ville gerne have vist hende rundt, så hun selv kunne have fortalt Dem om berettigelsen af vor henvendelse.

Det er vort håb, at når vi får ”Slotskroens Beboerforening” vil sammenarbejdet blive forbedret. Det skulle nødigt gå således, at Ejendommens kontor blot henviser til repræsentanterne, der så ingen vegne kan komme fordi man stiller sig lige så modvilligt overfor vedligeholdelse som tidligere.

Da vi jo alle er nye i at oprette en forening, og da De på Deres kontor sagde at De havde haft underskud på ejendommen i de sidste fem år, beder vi Dem venligst sende os kopier af de regnskaber der foreligger for den periode. Selve bilagene er ikke nødvendige, skulle nogle ønske dem for uddybning eller forklaring kan vi måske få kopier af dem senere.

Samtidig beder vi Dem oplyse os om hvad der henstår på ejerens vedligeholdelses konto og oprettelses konto.

På selve mødet beder vi Dem venligst fortælle os om Deres planer om afviklingen af vore klager der som De finder dem berettigede.

Med venlig hilsen, og på gensyn,
På beboernes vegne,

XXXXXXXXX
XXXXX

DOKUMENT DIREKTE AFSKREVET

Ejendommen ”Slotskroen”

Pile Allé 21 – Vesterbrogade 204 – 206 – 208

Ejendommens Forfald:

Taget er utæt – tagsten mangler – tagsten er faldet på gaden.
Tagvinduer mangler eller jernrammerne omkring dem er så rustne, at de gaber. Resultat: Snedriver på loftet. Gulvbrædderne på tørreloft er rådne? Duerne flyver omkring, der er flere rum hvor duemøj ligger mere end en centimeter tykt, samtidig med at der er mider på loftet. Ligeledes trænger kulde ned i de øverst liggende lejligheder.
Stykker af gesimserne falder til stadighed ned på gaden. Mørtel må mangle mellem mursten i de øverste etager, da lofterne her slår alt for mange revner straks efter vi har repareret dem indvendigt.
Tagrender og nedløbsrør bør fornyes / renses / repareres i hele bygningen.
Vinduerne burde være forsynet med nye lister (de kan ikke kittes) og maling for lang tid siden. Nu er det vist for sent. Rammerne er så møre at beslag, hængsler og ”vendemekanismerne” ikke mere med sikkerhed støtter vinduerne – de steder hvor de stadig sidder i. Det er livsfarligt at åbne dem eller pudse dem. Vi ved ikke hvem der bære ansvaret, ejer eller lejer, hvis et vindue falder ned og slår en forbipasserende ihjel. Vi mener at nye vejr-impregnerede vinduer må sættes på i stedet for de mørnede.
Hoveddør-klokkesystemerne i de tre opgange på Vesterbrogade har ikke virket i flere år, hvilket har forårsaget hærværk og grisseri af mange slags på hovedtrapperne.
Hovedtrapperne, såvel som køkkentrapperne har i en årrække fået lov at forfalde. Dørene bør påsættes Yalelåse, og derefter bør trapperne repareres, lofter såvel som vægge og paneler og linolium. De blyindfattede vinduer bør laves (vindue i 208 – mellem 2. og 3. sal har været i stykker i seks år!). Køkkendøren i 208, 1. sal th. bør fornyes da den blev ødelagt ved branden i kroen 16.10.76.
Hele det elektriske system er i dårlig forfatning. De målere der findes er meget forældede, i visse tilfælde direkte brandfarlige. Kontakterne på køkkentrapperne er løse, fatningerne revne.
Ristene foran hoveddørene og forretningerne er visse steder meget rustne, og man tør ikke benytte dem, hvilket igen medføre at trapperne bliver hurtigt snavsede og slidte.
Portene bør istandsættes, ligeledes kælder, garagerne og hele gårdspladsen bør asfalteres.

Ejendommens vedligeholdelse:

Nr. 21		Ringesystemet bør repareres eller fornyes så det bliver helt i orden. Ved hyppige kortslutninger kan hoveddøren ikke åbnes. Tiden som lysene brænder på hovedtrappen bør forlænges, folk kan ikke altid nå op før lyset går ud (kontakterne sidder inde i lejlighederne). Lyset på køkkentrappen har brændt i flere uger.
	1.th.	Huller i vandrøret i køkkenet. Bedre isolation mellem blikkenslagerforretningen og lejlighed.
	3.tv.	Gasvandvarmer afkalkes. Vindue i porten, brækket siden sidste sommer, istandsættes, farligt med de store skarpe rester der stadig sidder i døren.
Nr. 204	2.th.	Badeværelse bringes i orden (er påtalt for længe siden til ejeren). Cykelkælderen bringes i orden, og aflåses.
Nr. 206		Mosaik vinduer repareres. Ny rude på køkkentrappen. Vandrør sprunget i kælderen. Hoveddørens lås og lukker bør fastmonteres så at håndtag og andre metaldele ikke kan fjernes, og døren kan lukkes og låses. Ingen kælderlys.
Nr. 208		Håndtag i hoveddøren, der har manglet siden før jul. Gelænderet repareres. Trin (trappe) fra mellem dør til gården skal fornyes og sættes fast til bygningen på en mere solid måde. Ingen lys i kælderen. Cykelkælder laves og aflåses. Hele opgangen behøver en kloakmester, da afløbene fra køkken og bad er meget dårlige.
1. th & tv		Løbesod
2. th & tv		Loft i badeværelse — Køkkengulv
3. th & tv		Gulv i badeværelse — Loft i badeværelse
4. th & tv		Køkkenbord, ødelagt af ejerens håndværker – Gulv i badeværelse.
4 th. & tv.		Fugtighed trænger ned i lofterne. Lyset på køkkentrappen har brændt i flere uger.

DOKUMENT DIREKTE AFSKREVET

Ejendommens vedligeholdelse fortsat:

Gården

Køkkendørene repareres, kittes og males.
Køkkenvinduerne kittes og males, evt. fornyes.

Der er for 6. måneder siden lovet port sat i indkørslen til Vesterbrogade. Man efterlyser den stadig, samt en aflåsning der kan forhindre at andre end beboerne benytter den.

Tørrestativer repareres.
Træskure, hvor skarnkasserne tidligere stod bør rives ned.
Lofterne i mange af garagerne bør repareres.
Rensning af afløb, gården er en stor sø efter regnfald.
Lyskasserne er ikke i orden.
Toiletterne ordnes.
Lys i kældrene.
Kælderdørene aflåses.

Lofterne

Dørene dertil aflåses. Dørene imellem holdes lukket.

Ejendommens Rengøring:

Det er samtlige beboeres mening at rengøringen er under al kritik. Indtil januar 77 kunne der gå måneder mellem der blev sjasket vand på hovedtrappen. Lejerne kan slet ikke mindes der er vasket køkkentrapper i de sidste tre år eller mere. Der skal vaskes hovedtrapper mindst en gang om ugen, ligeledes også køkkentrapper. Lofterne bør vaskes, som tidligere, hver tredie måned. Alle gamle aviser (13.12.43 og til dato) bør fjernes. Alle hoveddørene bør afslibes og behandles med olie. Ejendommens vinduer bør pudses jævnligt. Pærer bør udskiftes. Gården og kældre skal fejes regelmæssigt over det hele. Snerydning og grusbehandling skal ske samme dag, det er livsfarligt at færdes i gården ellers.

Ejendommens Administration:

Der har fra hr. Cohn side været tale om at vi skulle få en vicevært når der engang blev en lejlighed boende. Med mindre han får lov at lave det som beboerne ber ham om infor rimelighedens grænser kan det jo være ligegyldigt om han er her eller ej. Forskellen er blot at vi betaler for ham ligesom vi betaler for rengøring der heller ikke finder sted. Beviserne herpå kan beskues i ejendommen og i hr. Cohns regnskaber.

DOKUMENT DIREKTE AFSKREVET

Ejendommens Administration fortsat:

Der findes et nummer (01) 15 41 40. Dette er opgivet at være det nummer hvor man træffer viceværten. Men damen der siger at de ikke er viceværter, men et rengøringsselskab der har fået besked på at vaske hovedtrappen en gang om ugen.

Beboerne finder det desuden beklageligt, at de kun kan komme i forbindelse med Administrations kontoret 4 x 1 time om ugen. Både bogholderiet og fru Haughbart kan ikke tage telefonerne da der er telefonvagt på. Disse vagter koster 7 kr. per telefon per døgn.
Hvis denne udgift er inkluderet i de administrations udgifter der pålægges hver enkelt lejer, henstiller vi til ejeren, at dette system bliver ændret, og at udgiften helt bortfalder.

Ligeledes henstiller vi alle til ejeren om at sende os et fuldt forståeligt og detaljeret regnskab for ejendommen hvert år.

Regnskaber for lejernes individuelle vedligeholdelseskonti er ikke modtaget i næsten to år, og bedes fremsendes snarest (1. måned).

Indsendte regninger på de af lejerne udførte arbejder bedes betalt inden 30 dage fra datoen for indsendelsen. Det nuværende system hvor der kan gå mellem 3 – 5 måneder før en ”lille” håndværker bliver betalt, og gerne efter adskillige samtaler med Deres kontor er utilfredsstillende for lejerne og deres rygte.

Samtidig forlanger lejerne navnet på den vicevært som vi nu i lange tider har betalt for (vi forstår at en kontrakt foreligger i huslejenævnet, mens den sidste vicevært vi mener at have haft rejste fra vor bygning per. 31.12.75) og telefon nr.

Vi beder om hans jobbeskrivelse og tidspunkterne for hans tilstedeværelse. Vi beder om Rengøringsselskabet navn og telefonnummer.
Vi beder om deres jobbeskrivelse, pligter og tidspunkter for udførelse af samme.

Diverse:

Samtlige beboere modtager en skrivelse fra hr. Cohn der oplyser om de lige nævnte ting. Ligeledes bedes han underrette beboerne om hensigtsmæssig benyttelse af affald, og lukning af affaldsbøtterne. Ligeledes bedes han informere de forretningsdrivende om at holde orden i gården, feje de køkkentrapper som de har tilfælles med beboerne – hver dag –
At bede dem holde affald og ejen skrap inden for egne lokaler eller i kontainere der tømmes regelmæssigt. Særlig blikkenslageren og fabrikken er det galt med.

Vinduerne til Slotskroen, der brændte 16.10.76 bedes rengøres og evt. tilkridtes, samt istandsættes udvendigt hurtigst muligt så vi kan være fri for at bygningen ser så forfærdelig ud nu på næsten fjerde måned.

DOKUMENT DIREKTE AFSKREVET

Ejendommens brandsikring:

Porte og døre til vej og gård aflåses med yalelåse.
Trapper til kældre aflåses ligeledes.
Den ubeboede bygning i gården gøres utilgængelig.
Lofterne rengøres.

Skrald fjernes overalt i ejendommen. I forbindelse hermed blev der jævnligt fjernet skrald i en stor kontainer, det sker aldrig mere. Hvem er ansvarlig for at bestille den?

Skorstene renses.

Glas i dørene erstattes med træfyldninger.

Ejendommens Sundhedsgener:

Duer overalt. Der bør sættes lister med små pinde på, på alle steder hvor duerne holder til, så de ikke kan "lande".
Duerne bør igen fjernes fra lofterne, der helt må tætnes. Myndighederne har været her før og fjernet mange døde duer.

Lofterne bør rengøres for excrementer og mider.

Gården og kældre bør efterses for rotter og lignende.

Slotskroen – en andelsboligforening på 26. år

Andelsboligforeningen Slotskroen er en realitet den 18. marts 1980, og efter meget arbejde og utallige breve mellem parterne kan foreningen overtage ejendommen den 1. december 1980.

Notits i Frederiksberg Bladet:

Solgt for 4 millioner kr.

ApS L. J. Investering har solgt hjørneejendommen Vesterbrogade 204 – 208 og Pile Allé 21 til A/B Slotskroen for 4 mio. kr. Ejendomsværdien er 2,7 mio. kr.

Ejendommen kalder på vedligeholdelse, så der er rigeligt at gå i gang med for de nye ejere.

Første projekt er reparation af taget på hele beboelsesejendommen, så Slotskroen kan blive "tørlagt". Det viser sig at blive et løbende projekt. Omlægning af samtlige skifferten[4], nye zinkinddækninger af kviste, istandsættelse af altanerne, svampeproblemer i undertaget, udskiftning af en del af tagkonstruktionen og udskiftning af taget på et køkkentrappetårn. Først i slutningen af 1988 er de mange reparationer ved vejs ende.

I de første år som andelsboligforening rydder andelshaverne op i lofts- og kælderetagen. Rådne skillevægge bliver fjernet, og alle rum bliver monteret med lås, nummereret og plantegnet. I gården, som i tidens løb er gået fra hyggelig selskabshave til kedeligt parkeringsareal, anlægger andelshaverne med få midler et fælles havehjørne, så hyggen kan genopstå i Slotskroen.

For at begrænse uvedkommendes færden i gården opsætter andelsboligforeningen i 1982 en smedejernslåge i porten. Til at begynde med er porten kun lukket om natten.

Generelt sker der meget arbejde på og især i ejendommen efter 1980. Nærmest hver en ændring på ejendommen går forbi Frederiksberg Kommune i form af bygge- og ibrugtagningstilladelser. Frederiksberg Kommune har 2 byggesagsmapper vedrørende Slotskroen for perioden 1906 – 1980. Men da andelshaverne får medbestemmelse over de respektive lejligheder, sker et boom i antallet af byggesager – og hurtigt får Frederiksberg Kommune 3 nye byggesagsmapper for Slotskroen.

Midt i firserne begynder andelsboligforeningen at tale om en brandsikring af ejendommen, hvilket længe har været påbudt af kommunen. Endvidere har samfundet ændret sig, så flere og flere ejendomme finder det også nødvendigt at sikre sig for ubudne gæster ved hjælp af dørtelefoner. Slotskroen får

[4] Foreningen er så heldige at få mulighed for at købe 4000 "originale", gamle skiffersten til en rimelig pris.

dørtelefoner i 1986 og brandsikringen er på plads i 1987 – en sikring der bl.a. betyder udskiftning af samtlige køkkentrappedøre.

I 1988 står Slotskroen overfor et nyt stort renoveringsprojekt, denne gang gælder det alle hovedtrapperne. For hver opgang bliver det de respektive andelshavere, som bestemmer de kommende farver og gulvbelægning i deres opgang. Det betyder, at opgangene i dag ikke kun er arkitektonisk forskellige, men de giver også hver deres stemningsindtryk, når man træder ind i opgangene. Opgangen Vesterbrogade 208 er den første, der står for skud.

I takt med at antallet af børnefamilier i Slotskroen øges, er 1988 også året, hvor den første fastelavnsfest holdes i gården – en fast tradition lige siden. Det er også året, hvor der optegnes parkeringsbåse for at holde skik på gårdområdet.

I halvåret 1988/89 rydder andelshaverne endnu engang op i kælderetagen. Alle ubrugte midterrum fjernes på grund af Slotskroens uindbudte gæster; rotterne.

Resten af hovedtrapperne på Vesterbrogade renoveres i årene 1989/90, og i 1991 påbegyndes arbejdet med den sidste opgang, Pile Allé 21. Tidens udvikling rammer endnu en gang Slotskroen i 1991, idet ejendommen får installeret hybridnet. Nu er det ikke Slotskroen, som hindrer valget af tv-kanaler, men andelshavernes egne tv-apparater.

I oktober 1991 starter den tiltrængte gårdrenovering (etape 1). Ejendommen er hårdt angrebet af fugt i kældre og fundament. Der er fugt nok til, at et lille birketræ gror i fundamentet!

Det bliver en prøvelse for andelshaverne; gummiged, larm og mudder alle vegne, og hvad værre er – ingen gårdparkering og ingen benyttelse af køkkentrapperne i 3 måneder. Arbejdet omfatter drænrør, pumpebrønd, sikring af funda-

ment, tilmuring af lyskasserne, ny belægning med Holmegårdssten på hele gangarealet langs ejendommen, og beplantningsområde langs med parkeringsbåsene.

I 1992 er renoveringen af hovedtrapperne et færdigt projekt, som erstattes af arbejde med isolering af etageadskillelsen mellem loftetagen og 4. sal. Gårdrenoveringen (etape 1) slutter året efter. På det tidspunkt er andelsboligforeningen absolut ikke interesseret i mere fugt i kældrene. Men til historien hører den julemorgen, hvor Slotskroen vågnede op til et kraterlignende vejkryds (Vesterbrogade/Pile Allé). Krydsets asfalt var skubbet op af jorden i store flager, og nede i krateret løb en flod – fra kommunens frostsprængte vandrør. Kælderen i Pile Allé 21 stod under vand. Falck pumpede vand op i 3-4 dage, derefter afløst af 3-4 uger med affugtere.

Slotskroen slipper dog ikke af med vandproblemer, for i 1993/94 får ejendommen en efterregning på et vandforbrug svarende til 30.-35.000,00 kr.! Det viser sig, at der er et brud på vandledningen til bagbygningen. Så bliver der gravet op – tværs over gården – så vandledningen kan repareres. Denne lille opgravning af gården er muligvis til gene for nogle andelshavere, men det er intet ved siden af det næste store projekt i Slotskroen, som foregår i årene 1994/95; installering af fjernvarme.

Gården bliver forvandlet til en skurvognsby, og så starter arbejdet med opsætning af stigestrenge og radiatorer, centralvarmeanlægget (fjernvarmens hjerne) i kælderen, og samtidig udskiftning af samtlige faldstammer i køkkener og på badeværelser. Det er virkelig et projekt, som sætter Slotskroens ejere på prøve, både hvad angår økonomi og arbejdstimer. Med projektet forsvinder varmekilder som kakkelovne, petroleumsovne, gasfyr og elvarmen.

Kort efter indlæggelsen af fjernvarme bliver Slotskroens kælder og facade renoveret. Facaden får en generel "smukkesering", og kældervinduerne mod gaden mures til, lyskasserne bliver bevaret. Kælderrenoveringen omfatter et stort vedligeholdelsesarbejde af murpillerne, som er ved at skride. Det bærende jern er næsten væk under ejendommen, hvilket skyldes, at jern og mørtel ikke kan forenes. Men det vidste man ikke i 1906, da ejendommen blev bygget – og

på det tidspunkt havde man heller ingen anelse om omfanget af den trafikale belastning omkring Slotskroen 100 år senere.

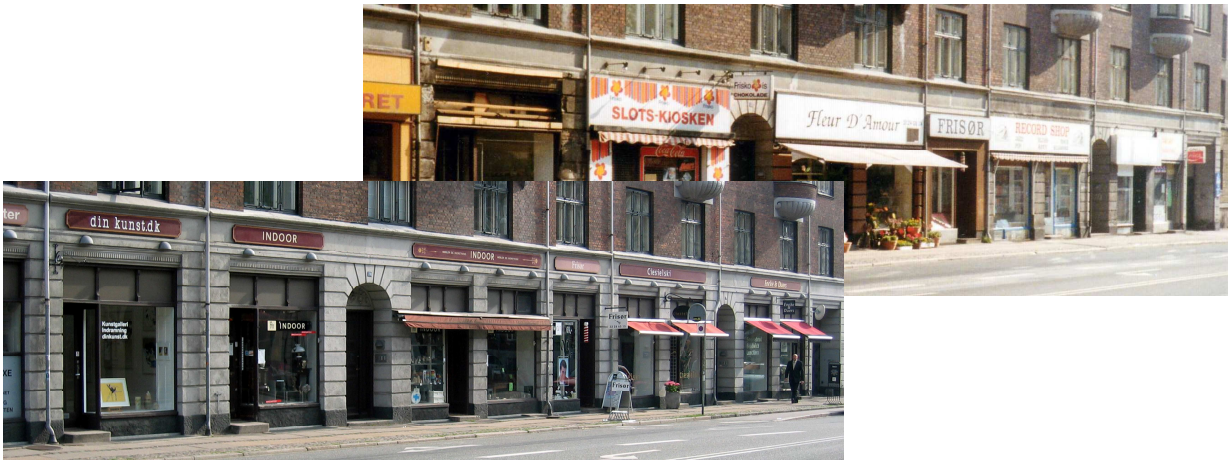

I 1996 er facade- og kælderrenoveringen afsluttet. Facaden er tæt på sin oprindelse, gesimser, sandstensornamenter, frontespicer – alt har fået en tur, også butikkerne har fået en flot sammenhæng med bl.a. retningslinier for facadeskilte. Slotskroens ejere begynder så småt at tale om bagbygningens synlige forfald.

I 1998 får ejendommen renoveret vinduer både til gården og til gaden, og i 2000 er det Slotskroens køkkentrapper, som bliver sat i stand. For at skabe mere liv på køkkentrapperne, bliver væggene malet i to farver – og igen er det de respektive andelshavere i opgangene, der bestemmer farvesammensætningen for deres opgang.

År 2000 er et år med mange små projekter til bevarelse af trivslen i Slotskroen. Porten til gården automatiseres, og "lukketiden" for uvedkommende udvides. Det stigende antal børn i ejendommen får bedre legevilkår i gården med fodboldmål og lignende. Andelshaverne vedtager, at det bliver muligt at inddrage loftrum til boligareal for 4. salene. Sidst men ikke mindst er det også et år, hvor opmærksomheden bliver rettet mod støjgener og kakerlakker fra restaurationen på hjørnet.

I foråret 2001 bliver andelshaveren i bagbygningen ekskluderet, hvilket sætter gang i et stort bagbygnings-projekt.

Bagbygningen trænger generelt til vedligeholdelse, og andelsboligforeningen beslutter en decideret ændring af bygningen. I 2003 rives sidebygningen – som blev brugt til foruragehandel – ned. I den tilbageværende del af bygningen indrettes beboerlokale på 2. sal; et stort vinkelrum, køkken, 2 toiletter og lille entre, og en viceværtlejlighed på 1. sal. Begge etager med altan.

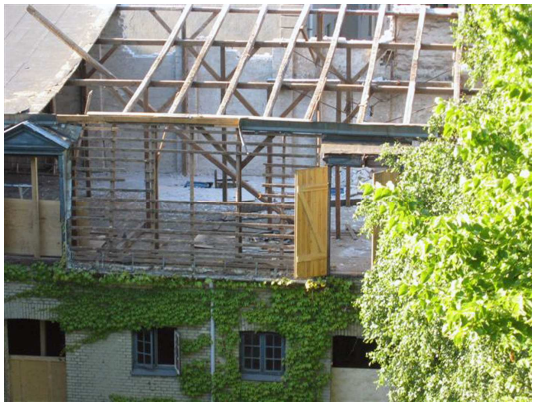

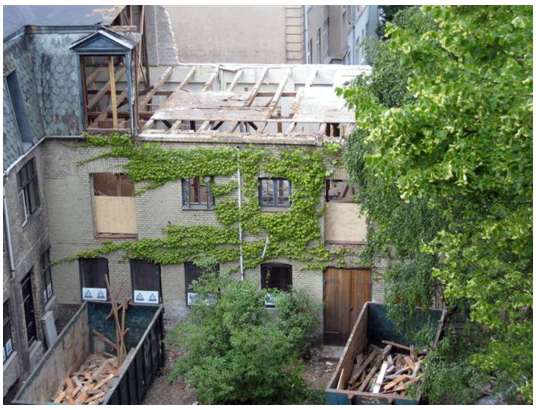

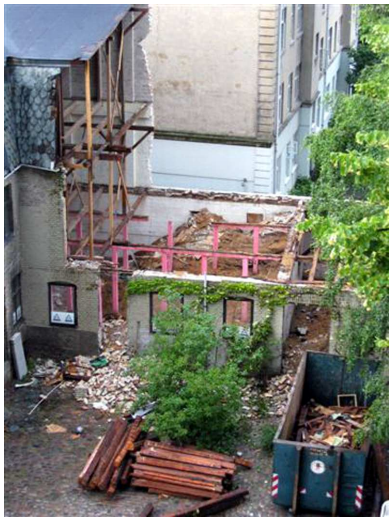

Området, hvor "sidebygningen" har været, bliver i 2005/06 sammenlagt med den lille hjørnehave, og der anlægges et fælles haveanlæg, hvor flere grupper af andelshavere kan sidde sammen eller hver for sig og nyde solens stråler, der kommer ned over byens tage.

Slotskroen – en ejendom omtalt i medierne

ILLUSTRERET TIDENDE

SLOTSKROEN

DET GAMLE Kjøbenhavn forsvinder, hvert Aar, der gaar, tager et Stykke med sig, og det Nye, der skal have Plads, kender ikke til stort Skaansel eller Pietet. Nu er ogsaa Slotskroen falden.

Det er ikke et Tab, fordi der i og for sig var noget særdeles mærkeligt ved den gamle Bygning paa Hjørnet af Vesterbrogade og Pilealleen ligeoverfor Indgangen til Søndermarken; det bedste ved den var vel den gammeldags Hygge med Haven og de smaa Lysthuse foran sig. Men den havde dog sin Historie fra den Tid, da den betød noget som det sidste Bedested inden Byen. Her gjorde Fragtmændene holdt, naar de paa deres Tur til Hovedstaden havde klaret den besværlige Frederiksberg Bakke, som endnu den Dag idag volder de Vejfarende saa meget Slid og Besvær. Der var jo endnu et Stykke Vej ind til Vesterport og Lejlighed til en sidste Hjærtestyrkning paa Rejsen. Saa slog Jernbanen Kroen ihjel, men den levede siden som en meget søgt Beværtningshave, hvor Smaafolk om Søndagen tog deres Vand paa Maskine, og i hvis Lysthuse saa mange unge Par har søgt Ly for nysgerrige Blikke.

Nu er ogsaa den Idyl forsvunden, og den samme Skjæbne truer vel Alleens andre hyggelige Beværtningshaver. I Stedet for faar vi saa moderne »Caféer« med Bord og Stol mellem klodsede Efeukasser og Kellnere i fedtede Kjoler. Det er ikke noget Bytte, man behøver at være vigtig af.

SLOTSKROEN

Artiklen er formentlig skrevet omkring 1905, da den gamle Slotskro blev revet ned til fordel for den Slotskro, som vi kender i dag.

9. januar: Otte mennesker måtte bringes på hospitalet og behandles for snitsår og chok efter en højst usædvanlig sporvogns-ulykke i kurven ved Pileallé og Vesterbrogade i København. Sporvognen — en linie 6 — skulle svinge til højre mod byen, da den pludselig sprang af sporet på grund af for stor fart. Her holder ulykkes-sporvognen halvt inde i Slotskroens fortovsrestaurant. Heldigvis sad der ingen gæster her, da sporvognstoget med et brag knuste den spinkle veranda af glas og træ. Ulykken ville i så fald kunne have fået et forfærdende omfang. Men syv passagerer og vognstyreren var blevet såret af glassplinter og havde pådraget sig alvorlige chok. Undersøgelsen viste, at der var opstået en fejl i motorvognens bremsesystem — en fejl, man mente, at vogstyreren burde have opdaget før kørslen ned ad bakken i Pileallé.

Frbg. Bladet 20/10 76

20. Okt. '76. Frb. Bladet.

Cigaretskod årsag til branden på Slotskroen

* Pile Alle.

Skader for én million kroner og to indlagt på Frederiksberg Hospital efter branden natten mellem fredag og lørdag

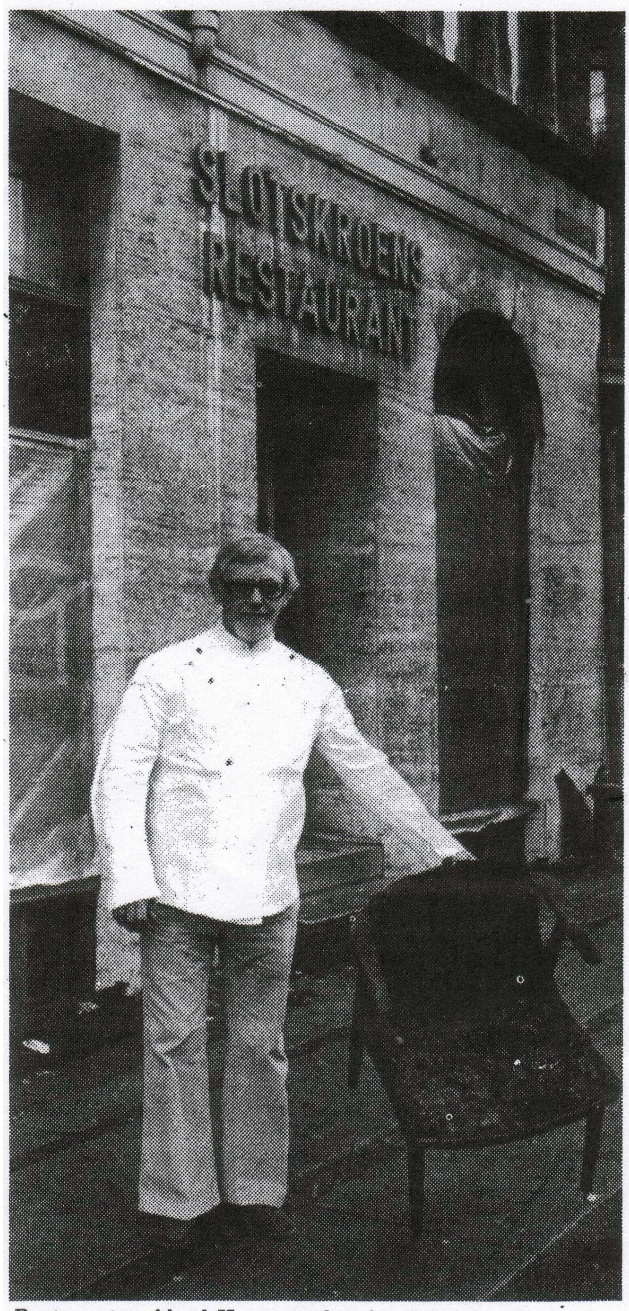

Restauratør Aksel Hansen uden for den brandhærgede restaurant

Restaurant Slotskroen på hjørnet af Vesterbrogade og Allégade * blev natten mellem fredag og lørdag hærget af en voldsom brand. De foreløbige beregninger tyder på, at der er sket skader for cirka en million kroner. To forsikringer dækker beløbet ind. Dels en brandforsikring på selve bygningerne, dels restauratør Aksel Hansens for så vidt angår inventaret.

Branden er opstået i et rum med afrydning. Det vil blandt andet sige snavsede tallerkener, der henstilles i et lille rum bygget op i træ. Her er smidt en cigaret ved siden af skraldebøtten, og den har ligget og ulmet i lang tid. Den sidste gæst forlod restauranten allerede omkring kl. 20,30, og brandvæsenet blev tilkaldt kl. 4,41 om morgenen og var fremme få minutter senere.

Noget tyder på, at røgen har tilkaldt en forbipasserendes opmærksomhed. Vedkommende forsøgte at hjælpe og slog en rude ind med en træsko. Derved fik ilden for alvor næring, og da den pågældende kravlede ind gennem ruden skar han pulsåren over og blødte kraftigt, da brandvæsenet nåede frem. Han er indlagt på Frederiksberg Hospital.

Tjener Jan Larsen ha efter endt gerning lagt til at sove i lokalerne, i han skulle møde tid næste morgen, og brandv senet reddede ham ud. H er også indlagt med røgf giftning.

Ifølge Aksel Hansen gi brandvæsenet de ma kunststoffer, gardiner duge i plastic, en stor de skylden for at skade blev så voldsomme.

- Der går nok nogle må der, inden vi er helt k igen, siger restaurat Men, bodegaen kører alle de normalt fra kl. 11 om f middagen. Også køkke er intakt, hvilket vil sige vi kan overholde vore stillinger ud af huset. On lille måneds tid kan vi i tage mindre selskaber.

[redacted]

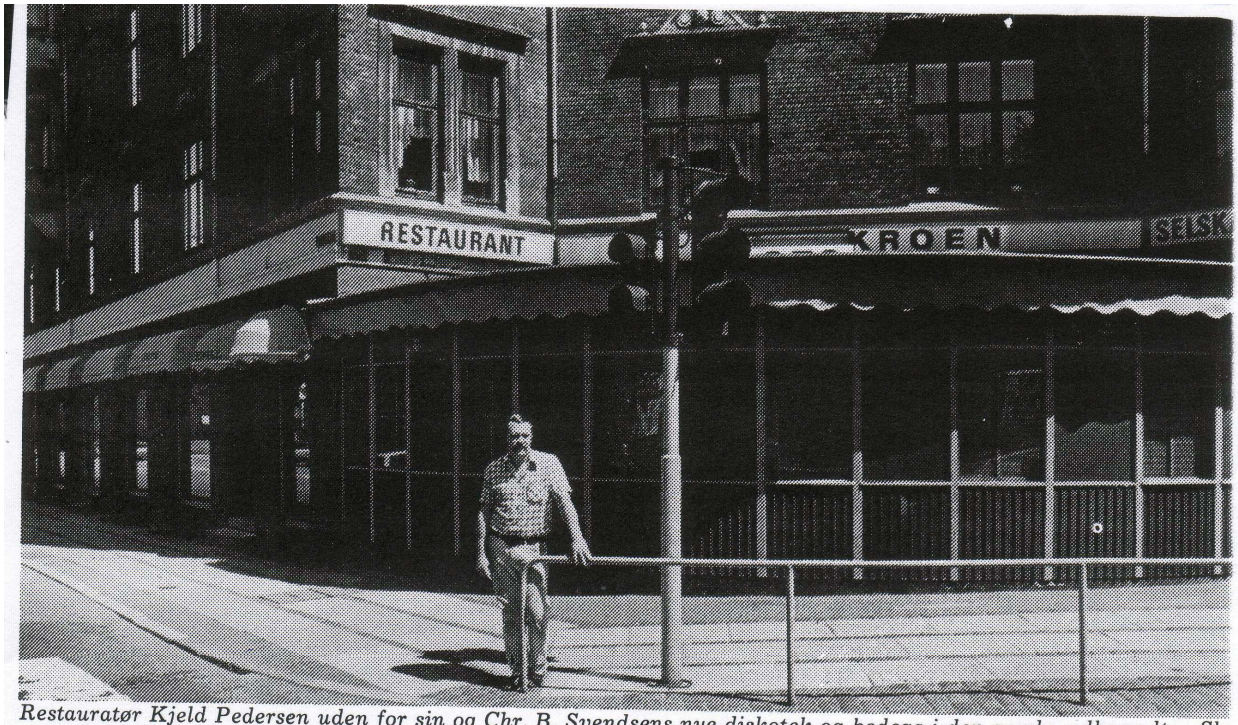

Restauratør Kjeld Pedersen uden for sin og Chr. B. Svendsens nye diskotek og bodega i den gamle, udbrændte »Slo skroen« på hjørnet af Pile Allé og Vesterbrogade.

Frb. bladet 2/6-74 Vesterbrogade.

Stenaldermiljø ud af »Slotskroen«s ruiner

Det gamle, udbrændte bedested genåbner torsdag som diskotek og bodega hypermoderne tilsnit

Et ulmende, men overset, cigaretskod en kold oktobernat for snart to år siden er den direkte årsag til, at to unge, men allerede succesrige restaurationsfolk torsdag aften kan byde indenfor i hypermoderne stenalderkulisser på Frederiksberg....

Det famøse cigaretskod lagde natten til lørdag 16. oktober 1976 på det nærmeste bedagede »Slotskroen« på hjørnet af Pile Allè og Vesterbrogade i aske.

Brandskaderne blev opgivet til en million kroner.

Og restauratør Aksel Hansen opgav siden at istandsætte og genåbne det gamle bedested.

Men Keld Petersen, nu 32, og Christian B. Svendsen, nu 30, med fortider som henholdsvis murer og maler, øjnede en diskoteks- og bodegafremtid for de dengang så røgsværtede værtshusruiner.

Og ved at investere en bunke energi samt ikke under 800.000 kroner i gen- og ombygninger kan makkerparret Keld og Christian i morgen slå dørene op for henholdsvis »Discotheque Stonewill« og »Barney's Bodega«, begge med indgang fra Pile Allè.

Keld Petersen:

Navnene er hentet fra Fred Flintstone-serien i fjernsynet. Da vi indrettede vor første restaurant, »Flintstone« på Søborg Hovedgade, ville vi bort fra den efterhånden noget stereotype bodegaindretning og i stedet lave noget helt nyt og ganske utraditonelt. Og fandt altså stenaldermiljøet fortrinligt til formålet...

I diskoteket har vi således bygget baren op i kampesten, og bodegaen er holdt i brunlige farver med grønne møbler og grønt gulvtæppe...

Det har taget Keld Pete sen og Christian B. Sven sen 11 måneder at indret »Stonewill« og »Barney Bodega«.

Medens diskoteket da ligt er åbent kl. 21-5, er d tanken at holde bodega åben kl. 8-2 nat, ligesom d er ideen, at diskoteksga sterne ved lukketid o morgenen skal kunne gå ir i »Barney's Bodega« c drikke - morgenkaffe...

Bodegaen er udstyret me billard og vil også kunr byde på lidt spiseligt, m dens pariserbøf bliver de foretrukne spise i diskot ket.

Til glæde for naboerr har Keld Petersen og Chr stian B. Svendsen gennem lydisoleret deres nye, fre deriksbergske bodega c diskotek, som de håber kunne banke op til en succ á la »Flintstone« i Søborg.

he

Slotskroen - ejerforhold

Slotskroens mange ejere:

1762: Bakkehuset overgår til kongelig bygningsinspektør Conradi.
1776: Conradi sælger på offentlig aktion til Carl Henrich Ording.
1782: (ca.) Carl Henrich Ording sælger kroen til Johannes Orm.
1792: (ca.) Johannes Orm sælger til Peder Steenum.
1799: Peder Steenum sælger kroen til Wulf Peter Holm.
1803: Slotskroen overgår til Peder Larsen´s Eje.
-
1859: Kroen går fra J. Cumann og C.J.T. Brion til Peter Wismann.
1867: Ved auktionsmøde går kroen til Søren Abel Lauritsen.
1877: Lauritsens arvinger sælger til V.P. Møller og H.F. Syberg.
1882: Møller og Syberg sælger kroen til brdr. Bernth og S. Johannsen.
1883: Brdr. Bernth og S. Johannsen sælger til L.H.P. Hansen.
1897: L.H.P. Hansen sælger kroen til Peter Christensen.

Omkring årsskiftet 1904/05 overgår Slotskroen fra Peter Christensen til Slotskroen A/S v/H.V. Jensen og H. Jørgensen.

1905: Slotskroen A/S går fra Jensen og Jørgensen til Dan-Olsen.
1956: 90% går til frk. Dan-Olsen, 10% til prokurist H. Jacobsen.
1962: Ingeborg De Fine Skibsted bliver medejer af Slotskroen A/S.
1969: Slotskroen A/S overgår fra frk. Dan-Olsen/H. Jacobsen til Boligselskabet Jammershus af 1961.
1978: Boligselskabet Jammershus af 1961 omdannes til L. J. Investering.
1980: Slotskroen overgår til A/B Slotskroen.

Slotskroen, 1907.

Tak til Knud Erik Hansen for indsamling af materiale fra Slotskroens første mursten og frem til A/B Slotskroen. Følgende har venligst stillet materiale til rådighed:

Frederiksberg Stadsarkiv
Københavns Bymuseum
Frederiksberg Bibliotek
International Billedreportage
Bogforlaget Dana
Landsarkivet

Tak til Finn Michelsen, Henrik Michelsen og Anja Vester for indsamling af materiale om Slotskroen fra andelsboligforeningens overtagelse af ejendommen.